

# FIRMINY

1ère Partie

## De la poussière NOIRE à la Lumière

2ème Partie

## Le Corbusier et Eugène Claudius-Petit

### Une histoire d'amitié

Par Léo Cartal



# Localisation



Limitrophe de la Haute-Loire, Firminy est située dans le Massif central entre l'Auvergne et le Forez, à la limite du Velay et du parc naturel régional du Pilat, à égale distance de Lyon et du Puy-en-Velay et à 12 km de Saint-Étienne, au bord de l'Ondaine, à 4 km des gorges de la Loire.

C'est la quatrième ville du département.

Elle est traversée par l'Ondaine et par le bassin houiller de la Loire.



LOIRE

LYON

RHÔNE

PUY DE DÔME

SAINT-ÉTIENNE

La Ricamarie

Le Chambon-Feugerolles

ISÈRE

HAUTE-LOIRE

FIRMINY

ARDÈCHE



# L'histoire

## LES ARMOIRIES DE LA VILLE

Elles ont été créées à la demande de M. Brioude, Maire de Firminy, et furent dessinées par Albert Boissier, historien local (1878 – 1953) et adoptées par délibération du Conseil municipal du 14 août 1925.

**Différents symboles typiques de notre cité y sont représentés :**

**Le rouge et le noir** sont les deux couleurs qui rappellent le charbon, d'une part et le feu de la métallurgie d'autre part.

**Les outils** symbolisent les industries minières et métallurgiques présentes à Firminy.

**La couronne murale** indique qu'une enceinte fortifiée percée de deux portes, celles de Bénéaud et de la Vialle, protégeait la cité.

**Le clou** situé au centre de la roue d'engrenage est le signe de l'origine de la métallurgie à Firminy : la clouterie.

**Les clés** reproduisent celles de saint Pierre, premier patron de la paroisse.

**Le tablier de cuir** ou "basane" symbolise la peau que portaient les cloutiers.



Sur le bas des armoiries, nous pouvons voir une lampe de mineur. A l'époque c'était une simple lampe à huile avec une mèche : le « crézieu ».

## Administration

<b>Pays</b>	 France
<b>Région</b>	Auvergne-Rhône-Alpes
<b>Département</b>	Loire
<b>Arrondissement</b>	Saint-Étienne
<b>Canton</b>	Firminy (chef-lieu)
<b>Intercommunalité</b>	Communauté urbaine Saint-Étienne Métropole
<b>Maire</b>	Marc Petit (PCF)
<b>Mandat</b>	2014-2020
<b>Code postal</b>	42700
<b>Code commune</b>	42095

## Démographie

<b>Gentilé</b>	Appelous
<b>Population municipale</b>	17 066 hab. (2013)
<b>Densité</b>	1 633 hab./km <sup>2</sup>

## Géographie

<b>Coordonnées</b>	 45° 23' 20" Nord 4° 17' 16" Est
--------------------	---

La dénomination des habitants, les appelous, est relativement récente. Au XIX<sup>e</sup> siècle, les cloutiers portaient un tablier en peau appelé en occitan « basana » ou « pelou ».

## Moyen Âge

La première mention de Firminy (Firminiaco) apparaît en 971 dans une charte de Conrad le Pacifique, roi de Bourgogne.

Au milieu du Xe siècle, une église et un prieuré s'établirent grâce à la générosité des seigneurs voisins. Un texte de 1168 reconnaît Humbert prieur de Firminy.

Dès 1183, on trouve dans les archives, la trace de l'église Saint-Pierre.

Sa tradition de foires, marchés forains et primeurs remonte au Moyen Âge où elle était déjà une ville active de par sa situation géographique avantageuse aux confins de l'Auvergne sur la grande route de Lyon au Puy-en-Velay.

La commune exploite à ciel ouvert de la houille dès le XIIIe siècle.

Vers 1460, pendant la guerre de Cent Ans, les Anglais séjournent au prieuré ; les bandes anglo-saxonnes ravagèrent la région, des huguenots pillèrent et détruisirent les prieurés de Firminy et de Chazeau.

Pour se défendre, Firminy s'entoure de murailles de sept mètres de hauteur, percées de deux portes fortifiées, dont l'une subsistera jusqu'en 1967.

Le Prieuré de Saint-Pierre fût détruit en 1932.

A gauche l'école Saint-Joseph.



Vestiges de l'ancienne porte de l'église Saint Pierre



093624



Les hivers 1693 et 1694 connurent une disette sans précédent avec la mort du tiers de la population. ( 1600 habitants )

Au début du XVIIe siècle, Claude de La Tour, seigneur de Varan, apporta l'artisanat du clou, qui allait prendre rapidement un large essor.

L'exploitation des « charboutières », ou carrières de houille, qui existaient depuis le XVIe siècle, continue de se développer.

1820 : Fondation de la Compagnie des mines, avec plusieurs puits d'extraction:  
Le dernier puits de mine a disparu de la commune en 1918.



1830 : Jacob Holtzer crée sa société à Unieux .

Un patron paternaliste et interventionniste. ( Voir article )

L'usine d'Unieux qui produit à l'origine 100 tonnes d'acier , atteint le chiffre de 700 tonnes en 1848, puis 1650 tonnes en 1860.

Vers 1840, Jacob obtient de l'acier par fusion et installe des fours à coke.

En 1843, une première machine à vapeur y fonctionne.

L'ouverture de la voie ferrée reliant Firminy à Saint-Étienne, en 1859, donne une nouvelle impulsion à l'entreprise.

1854 : François Félix Verdié crée sa société .

La société François-Félix Verdié sera transformée en 1867 en Société anonyme des aciéries et forges de Firminy.



En 1860, la société Jacob Holtzer, fut dirigée conjointement par Jules Holtzer et Pierre Frédéric Dorian. Les travaux de Jean-Baptiste Boussingault puis de Brustlein permettent la mise au point d'aciers spéciaux (les aciers au chrome, au tungstène). Cela permet à l'entreprise de développer la fabrication des canons, des projectiles, des blindages et même des cloches.

Ouvriers devant les portes de l'Usine Holtzer.



1867 : Chez Verdié, l'ingénieur Martin réalise le four à acier qui porte son nom

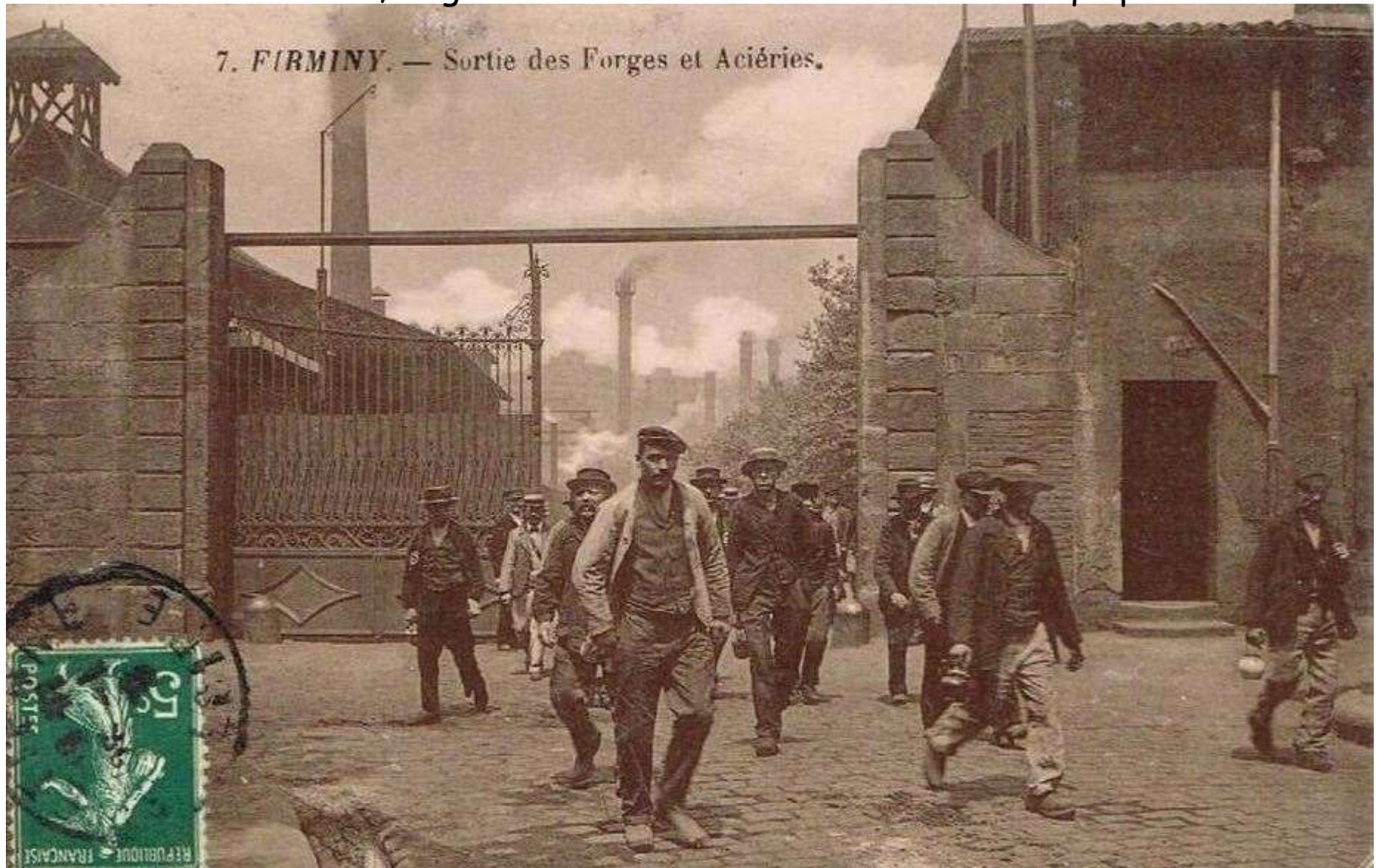

En 1953, Jacob Holtzer constitue avec les trois grandes aciéries de la région (Forges et Aciéries de la Marine, Aciéries de Saint-Étienne et Aciéries et Forges de Firminy), la Compagnie des Ateliers et forges de la Loire (CAFL) devenue ensuite une composante de Creusot-Loire.

# Elections municipales du 3 Mai 1896.

## Trois listes concurrentes

### VILLE DE FIRMINY

République Française. — Liberté, Egalité, Fraternité, Solidarité, Justice.

Elections Municipales du 3 Mai 1896.

133

## LISTE RADICALE-SOCIALISTE

### CANDIDATS :

CANDIDATS :	conseiller sortant.
• SOUERT aîné, maire, député,	id.
• SATRE, adjoint.	id.
• GOSSEF, adjoint.	id.
• ARNAUD Pierre, entrepreneur au Pont-Dussaux.	id.
• AU LAUNE Henri, rue de la Loire.	id.
• BUDYERRE Jean, ex-boulangier.	id.
• BELUY, fabricant de chaussures.	id.
• CHAPELON Laurent, propriétaire au Logis-Neuf.	id.
• FAVIER aîné, négociant.	id.
• GUERIN, Jeanne, jeune, corbonnier.	id.
• GARNIER, Marcellin, extracteur de pierres.	id.
• LARDON, marchand tailleur.	id.
• MOULIN, délégué mineur.	id.
• PLANCHET, Laurent, ajusteur.	id.
• PICHON, Marcellin, métallurgiste.	id.
• BACHELARD, Etienne, cafetier, place Lachaux.	id.
• CHAIZE, marchand de fer et fondeur, avenue de la Gare.	id.
• CHOYET, Etienne, propriétaire aux Trois-Ponts.	id.
• DUCNY, Régis, marchand de vins, rue Louis-Blanc.	id.
• DUPUY, Barthélemy, marchand de vins en gros, au Mas.	id.
• DUVRENEY, Maurice, marchand de vins en gros, pl. Marçaise.	id.
• JOUFFRE, Antoine, jeune, boulanger, rue Victor-Bago.	id.
• JUST, Antoine, charcutier, rue de l'Hôpital.	id.
• REILLAT, Jean-Baptiste, propriétaire, rue Voltaire.	id.
• BERNAUD, Jean, forgeron, cafetier à Fayol.	id.
• NAVARIN, Antoine, trefleur, au Mas.	id.
• TERRAT, Jean, propriétaire, rue Verdier.	id.

Firminy. — Im. J.-E. MÉRIS, rue Nationale, 10.

### RÉPUBLIQUE FRANÇAISE Elections municipales de Firminy du 3 Mai 1896

#### CANDIDATS DE L'ALLIANCE RÉPUBLICAINE

MM.

- BERTHAIL, négociant.
- BERAUD, propriétaire à Corde.
- ROY, propriétaire place du Champ-de-Mars.
- PLANCHON, pharmacien.
- BAYON, boulanger, conseiller sortant.
- GARDE Claude, maître maçon.
- CHOYET Jean, métallurgiste, conseiller sortant.
- CHAPELON Jacques, propriétaire, place du Marché.
- CHAUVIN, négociant, conseiller sortant.
- VALLETE, métallurgiste, conseiller sortant.
- ROYON aîné, boulangier.
- MOREAU Gabriel, marchand de vins.
- ROBIN Jean, métallurgiste, café au Mas.
- JOUFFRE Joseph, boulanger.
- ROUGHON, marchand de vins.
- LIONARD, charcutier, rue Nationale.
- SAMUEL, ancien mineur, au Trois-Ponts.
- BOURGIN Jeanne, métallurgiste, rue de la Paix.
- VINCENT aîné, quincaillier, rue Nationale.
- JURINE, ancien mineur, au Logis-Neuf.
- DELORME Antoine, entrepreneur au Mines, au Mas.
- FAURE Jacques, grainetier, conseiller sortant.
- PICHON Sébastien, boucher, conseiller sortant.
- JABOULAY, fabricant de boulons.
- MASSON, mineur au Calvaire.
- SAMOUILLE, fabricant de chaux, aux Prairies.
- GARDE Jean, à Fayolle.

Cynosité!  
A ces élections  
16 candidats  
postulent  
sur 2 listes  
à la fois !!

### RÉPUBLIQUE FRANÇAISE liberté, Egalité, Fraternité, Justice, Solidarité

#### VILLE DE FIRMINY Elections municipales du 3 Mai 1896

#### CANDIDATS DE L'UNION SOCIALISTE

MM.

- CHAUVIN, négociant, conseiller sortant.
- CHOYET Jean, métallurgiste, conseiller sortant.
- VALLETE, métallurgiste, conseiller sortant.
- PICHON Sébastien, boucher, conseiller sortant.
- BAYON, boulanger, conseiller sortant.
- FAURE Jacques, grainetier, conseiller sortant.
- PLANCHON, pharmacien.
- JABOULAY, fabricant de boulons.
- ROUGHON, marchand de vins.
- CHAPELON Jacques, propriétaire, place du Marché.
- GARDE, entrepreneur, rue Claude.
- GROSSAN, négociant, à Layat.
- ROBIN Jean, métallurgiste, café au Mas.
- LAFABRIK, métallurgiste, au Mas.
- BOURGIN Jeanne, métallurgiste, rue de la Paix.
- VINCENT aîné, quincaillier, rue Nationale.
- TEMPÈRE, métallurgiste, café, à la Gare.
- SAMUEL, ancien mineur, au Trois-Ponts.
- JURINE, ancien mineur, au Logis-Neuf.
- SAMOUILLE, fabricant de chaux, aux Prairies.
- DÉRAHLEK François, propriétaire, rue Nationale.
- DELORME Antoine, entrepreneur au Mines, au Mas.
- FERRÉOL, mineur, au Mas.
- MASSON, mineur, propriétaire, au Trois-Croix.
- PÉYRARD, cafetier, rue Verdier.
- LIONARD, charcutier, rue Nationale.

Baraquements Verdié aux Abattoirs pour les ouvriers étrangers ( Kabyle, Chinois, Polonais )





# Un banquet pantagruélique

Après l'inauguration, un repas servi par Chambonnet, maître d'hôtel à Firminy, nous laisse songeurs devant l'appétit de nos anciens. En voici le menu : petites croustades Lucullus ; chapon du Mans à la Bristol ; truites du lac, sauce boréale ; quartier de chevreuil Grand Veneur ; belle-vue de langoustes Chambonnet ; sorbets au marasquin ; bastions de truffes ; faisan de Fontainebleau ; bombe parisienne ; pièces allégoriques ; fruits et mignardises ; suprêmes desserts ; vin : beaujolais, bordeaux, corton ; champagne ; café, liqueurs.

Après ce repas pantagruélique, une promenade digestive emmenait les invités à l'usine Verdié où ils étaient reçus par M. Hugot, le directeur. En voiture, ils se rendaient ensuite à Unieux, visiter les ateliers J. Holtzer où les accueillèrent MM. Marcel Holtzer et Brustlein, directeur.



# L'école ouvre dès octobre 1901

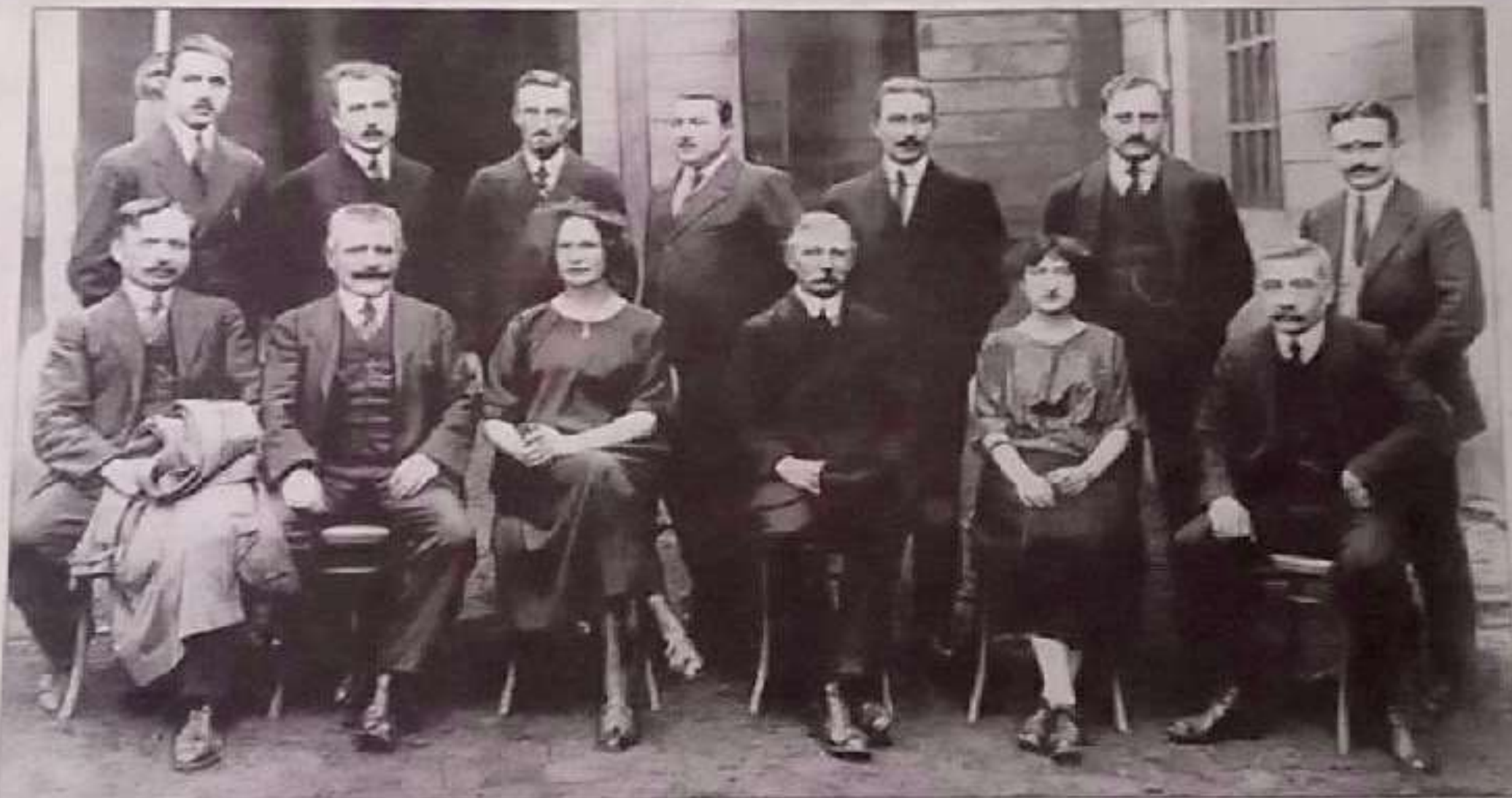

■ Les enseignants en 1921. De gauche à droite, assis : Borias, Perrin, X..., Guillaumond (directeur), Petit dit Le Tusse. Debout : Aulagnier dit Pommade, Allaud, Lebas, Bernard dit Salade, Chaize, Moulin, B...  
B... dit ...

# Atelier d'ajustage

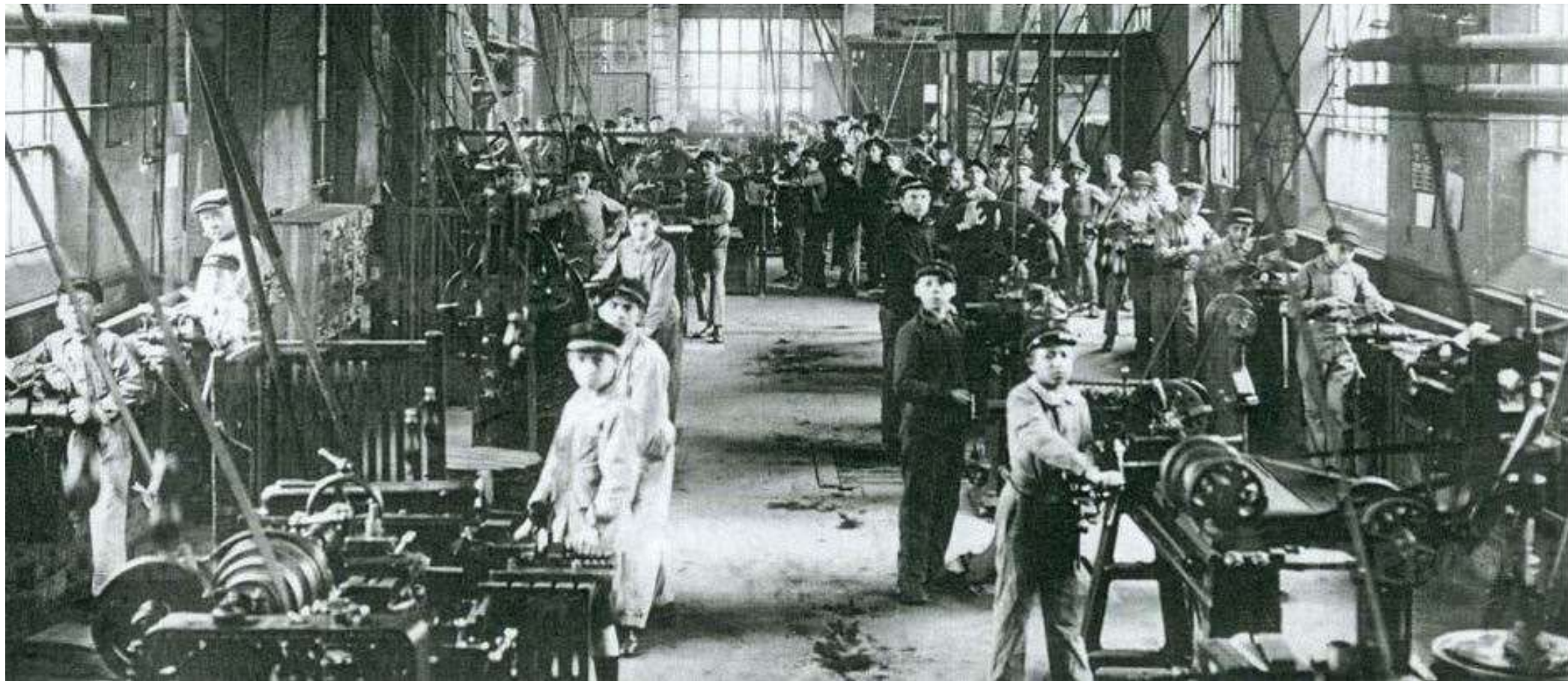

1909 - Ouverture de l'école pratique de jeunes filles sans tambours , ni trompettes.



1901 - Construction de la halle à grains ou Grenette , place du marché.  
1908 - Inauguration de la bourse du travail.



*A cette date les pouspiers sont installés au rez-de-chaussée de la Grenette, marché aux grains.  
L'immeuble est réhabilité d'un étage en 1905, pour y installer la Bourse du Travail.  
A noter le balcon du 2<sup>e</sup> étage, aujourd'hui disparu.*

6 foires avaient lieu à Firminy.

dont la foire des chapeaux , la foire des râteaux , la foire aux cochons ,  
la foire aux bestiaux, la foire des noix, la foire aux légumes.



1907 - Electrification du tramway Firminy - Saint Etienne.

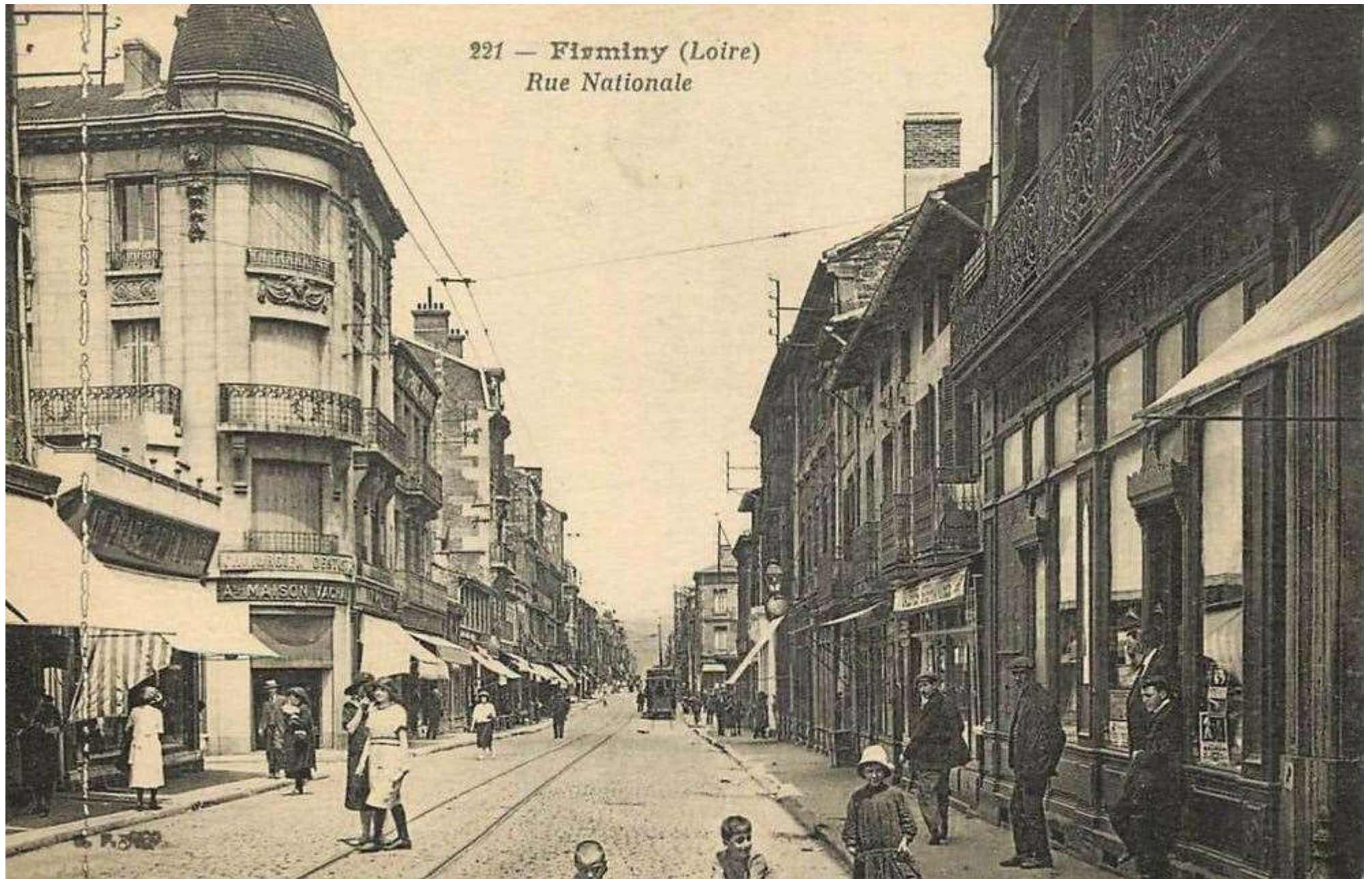

- 1932 - Remplacement du tramway par des cars.
- 1947 - Remplacement des cars par des trolleybus.
- 1990 - Remplacement des trolleybus par des cars !!!!

## La fin du tramway



■ Le premier trolleybus en 1947, tourne au nouveau rond-point de Pont-Chaney. Photo DR

Le dernier puits de mine a disparu de la commune en 1918.

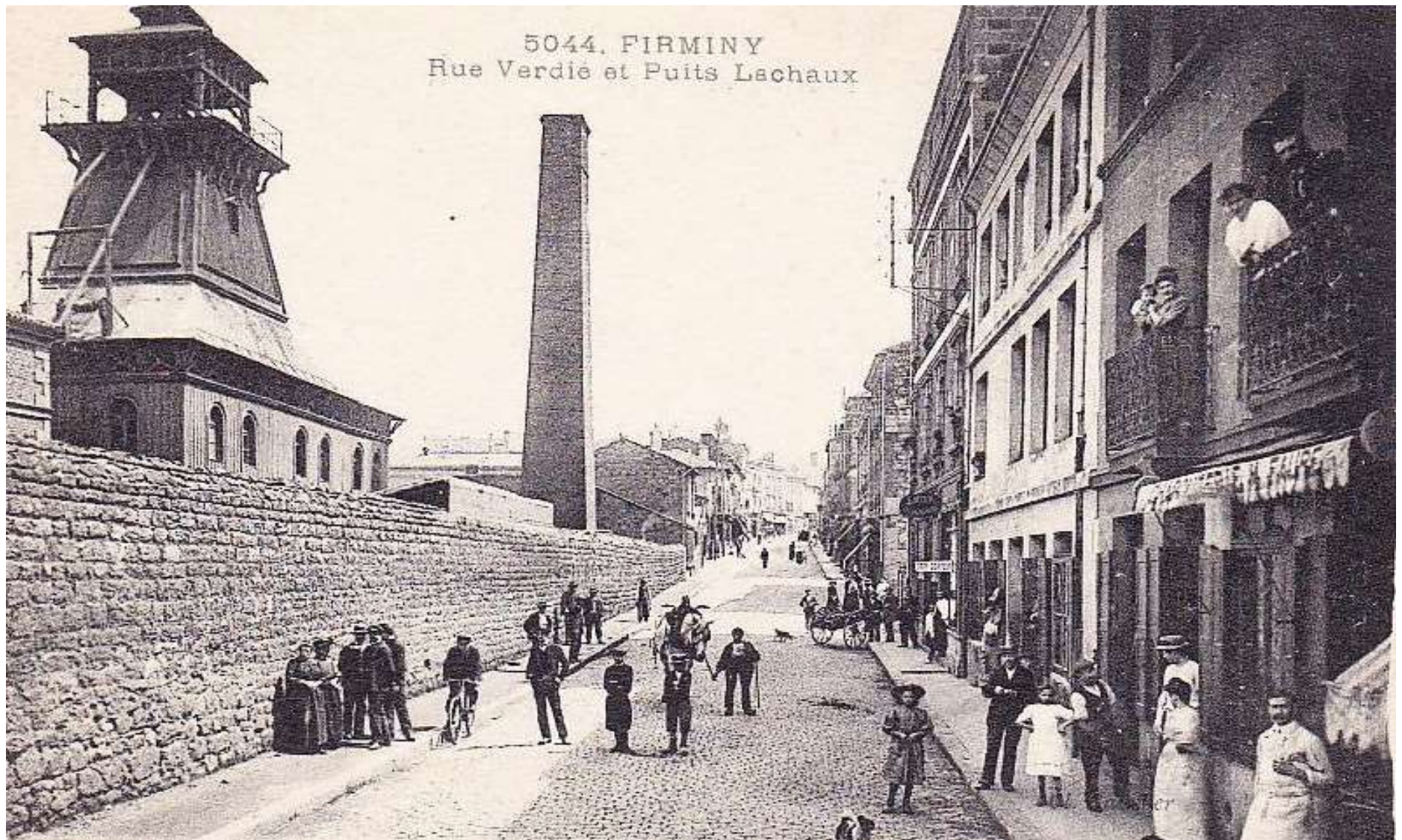



1948 - Marcel Combe, maire de Firminy fût démis de ses fonctions par le ministre de l'intérieur, Jules Moch suite au soutien des mineurs en grève et à la mort d'Anthonin Barbier tué par les CRS .

Le conseil municipal est dissous.

En décembre nouvelle élection, Marcel Combe est réélu maire de Firminy jusqu'en 1953 .



■ Les groupes des 11 élus communistes de 1947. De gauche à droite : debout : Outin, X, Croze, Mondon, Valla J.B.. Assis : Teyssier, Mme Saunir, Combe, Mourier, Mme Vey, X. Photo DR

M. Combe, maire de Firminy, pris la décision d'agrandir en 1947- 48 , l'école professionnelle, et en matière d'habitat, s'appuyant sur la création, par décret du 24 mai 1948, de l'office public d'H.L.M. de Firminy, il estimait nécessaire et urgent de construire dans sa commune 500 logements. Mais il ne reçut qu'en 1953 l'approbation ministérielle pour un projet de 32 (rue de la Tardive). L'immobilisme avait la vie dure.





*Marcel Combe fera édifier ce bâtiment de lavoir-bains-douches dans la rue de Bénaud. En 1950 encore, le confort dans les appartements appelous, reste rare. Cet établissement public arrive donc fort à propos.*

Marcel Combe fera édifier le Lavoir- Bains douches en 1950.

Au printemps 1953, Eugène Claudius Petit est élu maire de Firminy ( 1953 – 1971 )



► Eugène Claudius Petit

## Eugène Petit « 1907 - 1989 »

**22 mai 1907** - Naissance de Eugène Petit à Angers ( Maine et Loire ) d'un père cheminot et d'une mère épicière et femme de ménage.

Son père meurt avant sa naissance.

**En 1919** , il obtient son certificat d'études primaire avec la mention très bien.

**A 12 ans** , il rentre en apprentissage comme ébéniste.

Son maître d'apprentissage, le père Tournebise, bourru et avare de discours, va former son apprenti dans l'esprit des compagnons.

Il travaille 10 h / jour et 6 j / 7. Le soir il va au cours de dessin.

**En 1924** , il s'inscrit au concours de meilleur ouvrier d'Anjou.

Il opte pour une porte en archivolté à voussures saillantes.

Il obtient le 1er Prix .

Dans l'entreprise, au Meubles de l'Anjou , il est élu délégué du personnel.

La même année, il est élu secrétaire adjoint au syndicat du bois CGTU.

**En 1927**, il est affecté à la 2<sup>e</sup> compagnie de Versailles.

**En 1929**, il se marie avec Marie Louise Moire, couturière, est habite dans le 20ème arrondissement de Paris.



**En 1930**, Eugène Petit, s'inscrit au cours du soir de l'école nationale des arts décoratifs, et s'engage en politique où il rejoint les rangs de la « Jeune République ».

**En 1933**, il réussit le concours de professeur de dessin et le 16 octobre est nommé au lycée Ampère à Lyon. ( 1934 - 1945 )

**En 1937**, il assiste avec ses élèves à une conférence de Le Corbusier à Lyon.

**En 1939**, il est mobilisé et rejoint le parc aérien de Bron.

**En 1941**, il s'engage dans le mouvement des Francs-Tireurs.

**En 1942**, les différents mouvements de résistance de Combat, de Libération et de Francs-Tireurs fusionnent leurs troupes pour constituer l'Armée Secrète présidée par Jean Moulin.

Eugène Petit prend le surnom de Claudius.

**En 1943**, Claudius participe au comité central du CNR (Conseil National de la Résistance )  
Puis s'envole pour Londres et Alger.

**En 1944**, à Alger, Eugène Claudius Petit défend à la tribune de l'assemblée consultative la résistance intérieure.

Alger, Eugène Claudius Petit à la tribune de l'assemblée consultative.





**En août 1944**, il rentre sur Lyon .

**En 1945**, il se présente aux législatives sur la liste SFIO « section française de l'internationale ouvrière » et JR ( jeune république ) dans la Loire sur le canton de Firminy.

Il est élu député le 21 octobre.

**Le 19 octobre**, il est fait compagnon de la libération par le général de Gaulle.

**Le 20 janvier 1946**, le général de Gaulle démissionne.  
Des élections législatives sont organisées.

**Le 2 juin 1946**, Eugène Claudius Petit est réélu sur une liste RGR.  
( rassemblement de la gauche républicaine ).

**Le 11 septembre 1948**, Henri Queuille, président du Conseil, le nomme  
Ministre de la Reconstruction et de l'Urbanisme.

**Le 8 janvier 1953**, il est démis de ces fonctions par le nouveau président du  
Conseil René Mayer.

**Au printemps 1953**, il est élu maire de Firminy.

**Le 20 juin 1954**, Mendès France lui confie le ministère du travail .  
Mitterrand est ministre de l'intérieur.

**Le 13 août** , il retrouve son poste de ministre de la reconstruction dont il démissionne  
le 3 septembre en désaccord avec le président du Conseil.

# Eugène Claudius-Petit, un maire Urbaniste et Bâtisseur

Eugène Claudius Petit décrivait ainsi sa ville quand il fut maire :

« *Firminy était une ville liée à la mine et à la métallurgie, vouée comme elles à la disparition par l'épuisement, une ville vivant comme une bourgade, effilochant sa trame usée, ville atteinte jusque dans sa démographie ....* »

## L'évolution du nombre d'habitants

1793 1 486	1800 1 713 +15.3%	1806 1 821 +6.3%	1821 2 627 +44.3%	1831 3 779 +43.9%	1836 3 784 +0.1%	1841 4 306 +13.8%	1846 4 774 +10.9%	1851 5 374 +12.6%	1856 6 420 +19.5%	1861 7 672 +19.5%	1866 9 217 +20.1%
1872 10 422 +13.1%	1876 11 972 +14.9%	1881 13 707 +14.5%	1886 13 992 +2.1%	1891 14 511 +3.7%	1896 15 771 +8.7%	1901 16 903 +7.2%	1906 17 944 +6.2%	1911 19 580 +9.1%	1921 20 194 +3.1%	1926 21 303 +5.5%	1931 21 365 +0.3%
1936 20 257 -5.5%	1946 20 362 +0.5%	1954 21 161 +3.9%	1962 26 065 +23.2%	1968 24 924 -4.6%	1975 25 060 +0.5%	1982 24 113 -3.9%	1990 23 123 -4.3%	1999 19 297 -16.8%	2006 17 975 -7.4%		



« *les équipements publics étaient à la mesure de sa décadence : peu d'écoles, deux pauvres collèges, pas de clinique d'accouchement, un vieil hôpital, un hospice délabré, de l'eau non épurée, des habitations insalubres et dépourvues du confort minimum* ».

Vue aérienne de Firminy en 1953





Carrefour avenue de la Gare et  
Rue du Champs de Mars.  
Le quartier est animé : Cafés et restaurants  
accueillent les ouvriers des usines Verdié

Rue Victor Hugo en prolongement  
de la route Nationale

En direction du Puy en Velay



Rue des Abattoirs



Place des Abattoirs





*Girard, Libraire, Firminy*

14. FIRMINY. — Place Lachaux.

Place Lachaux.

Marché aux bétails

Hôpital inauguré en 1868

Il fût démoli en 1986



*Librairie Foot-Firminy*

FIRMINY - L'Hôpital

FIRMINY — L'Hôtel de Ville



Edit Giroud, Firminy

Ecole Maternelle de l'Hôtel de ville .



Souvenir Scolaire  
≡ Année 1955 ≡



133 — *Firminy.* — L'Hôtel de Ville. — Le Marché de la Place du Breuil.

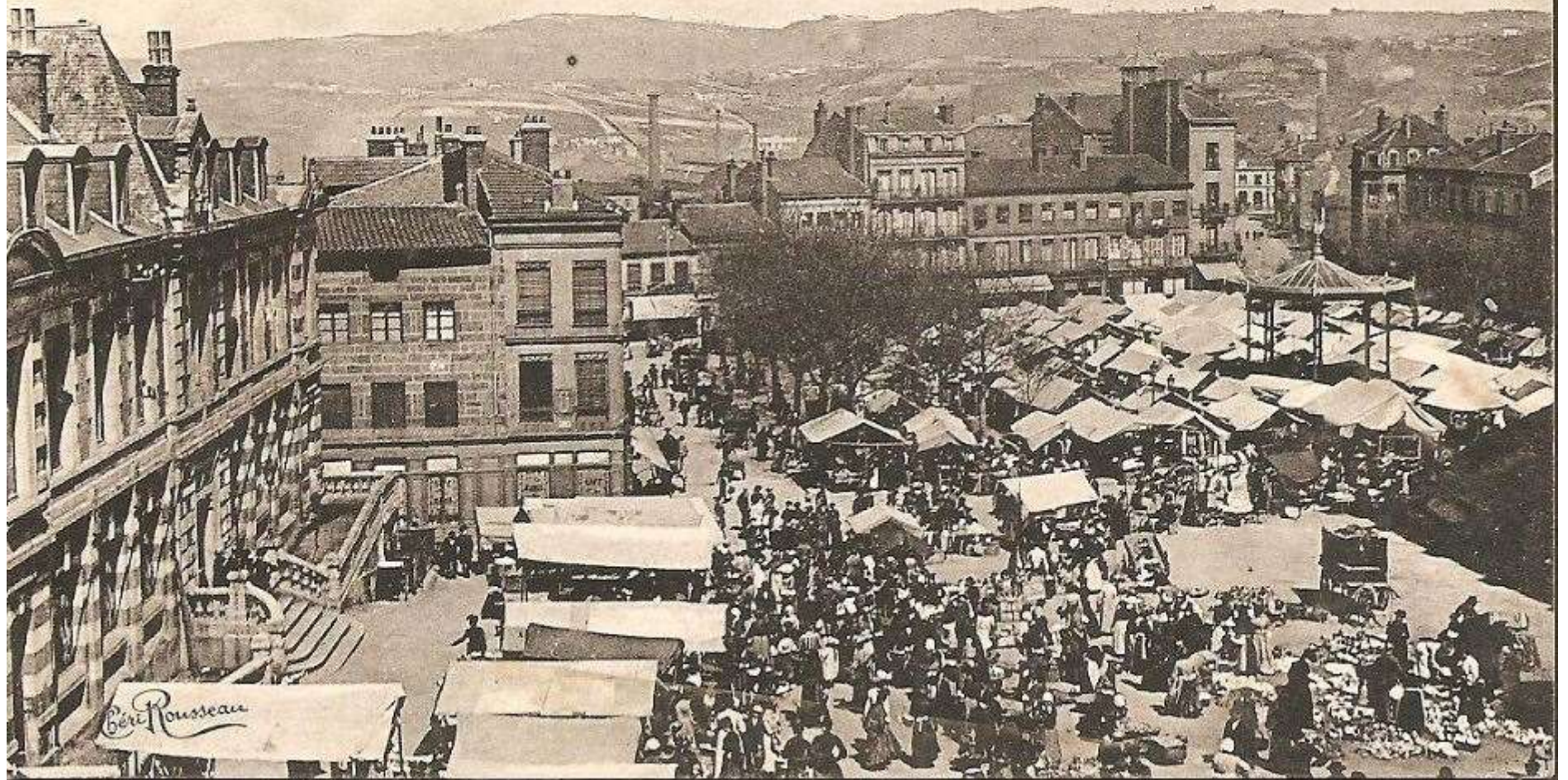

215 — Firminy (Loire)  
Rue Nationale et les Halles



S. F. J.

5001. FIRMINY – Place du Marché



www.ACTUACITY.com

Grand Hotel de Firminy



*"Les Rivières" place Saint-Pierre, où se tenait le marché aux cochons.  
Secteur actuel des Travaux Saint-Pierre.*

5021. FIRMINY  
Carrefour des Rues du Marché  
et Nationale



Edit. Giroud, Firminy

La place du champs de mars.



**En 1954**, avec une équipe composée de ses anciens collaborateurs architectes, André Sive, Marcel Roux, Jean Kling et de Charles Delfante, un premier plan d'urbanisme directeur est lancé et travaille dans deux directions.

Le nouveau Quartier s'appellera « Firminy Vert ». Ces 1070 nouveaux logements ( 4150 habitants) pourvus des derniers standards de l'hygiène et du confort, ainsi que d'équipements à usage collectif.

Firminy allait pendant plus de 10 ans, prendre le visage d'un chantier permanent.

**En 1956**, premier chantier au cœur de Firminy avec la réalisation de la résidence du centre.

La ville est hérissée de grues.

Plus de 600 personnes sont employées au plus gros des travaux.

Le chantier du chauffage urbain s'ouvre et Firminy devient ville pilote pour EDF, pour l'enfouissement du réseau électrique et la déviation des lignes hautes et basses tension.

Eugène Claudius Petit va mobiliser le comité d'expansion de la Loire pour le prolongement de l'autoroute Lyon - St Etienne jusqu'à Firminy avec possible extension sur le Puy en Velay.

*Pointeur d'îlots insalubres  
pris en Novembre 53 par M. S.C. PETT.*

COMMUNE

Combe-Blanche

D'UNIEUX

Sampicot

Layac

Les Trois Ponts

ACIERIES

ET

FORGES

DE

FIRMINY

Cordes

GARE DE FIRMINY

la Verrerie

la Tardive

Quartier  
Jacquard

USINE  
ADAUD

Tremollet

Logis Neuf





Vue de la première phase de l'opération Experton.  
A droite le terrain triangulaire en attente de la seconde phase.  
L'ensemble comprendra des logements, des services publics et des commerces.



De 1954-1965, Firminy-Vert, substitut d'une ville « noire » industrielle, est conçue à l'initiative d'Eugène Claudius-Petit, maire de la ville, ancien ministre de la Reconstruction.

Ce projet d'urbanisme est mené par Charles Delfante .

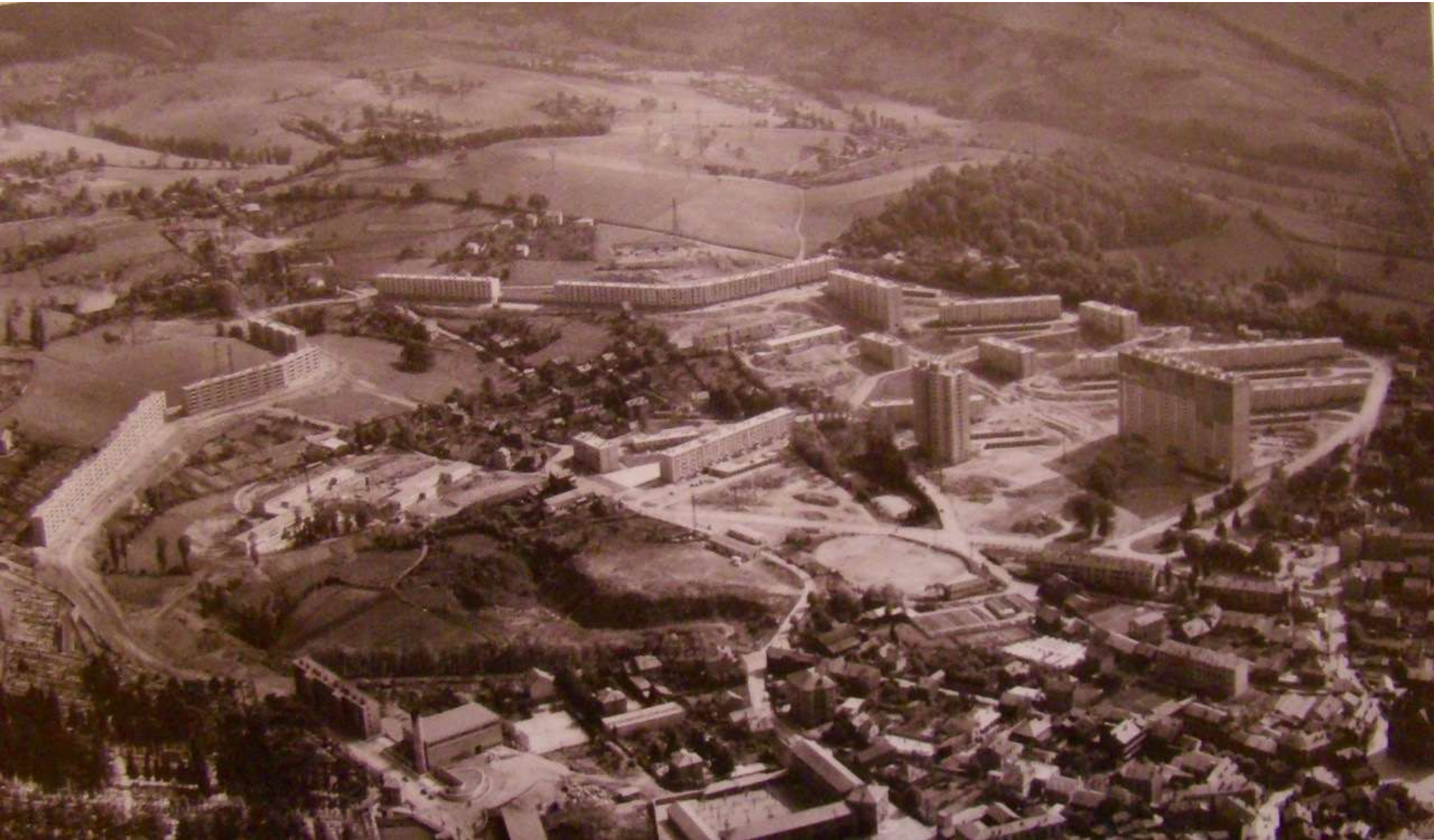



Chantier de construction des  
immeubles de la corniche



En 1962, l'ensemble de Firminy-Vert est distingué par le prix national d'urbanisme, en raison de l'exemplarité de cette réalisation dont les responsables se sont manifestement inspirés des principes de la Charte d'Athènes, adoptée en 1933 par le Congrès international d'Architecture Moderne à l'instigation de Le Corbusier.



**1960 cliché présenté à l'exposition française de Moscou**

Vue générale de Firminy Vert en construction

## Des principes sont proclamés :

1 : concept de zonage qui permet de répartir les espaces urbains selon 4 fonctions

Habiter - travailler - Se recréer - circuler.

2 : dissociation entre bâti et voirie.

3 : voies hiérarchisées ( voies rapides/ dessertes locales puis voies d'accès aux bâtiments ou cheminements piétonniers ).

4 : bien-être accessible à tous : les constructions en hauteur sont privilégiées , la nécessité d'aérer l'espace urbain est affirmée ; ainsi que sauvegarder les conditions d'ensoleillement et d'éclairage.

6 : des équipements scolaires , sportifs et de loisirs doivent être implantés à proximité des habitations .

7 : les zones industrielles ne doivent pas être trop éloignées des habitations pour limiter le temps de transport , elles sont séparées de la ville par des zones de verdure

Il fallait que le nouveau quartier soit clair, ensoleillé, que les enfants puissent y jouer sans risque, que les familles puissent y retrouver un cadre plus adapté à leur vie.

Cette recherche de tous les instants pour donner de meilleures conditions de vie fut la règle, qu'il s'agisse :

Des séchoirs conçus pour éviter que le linge des grandes lessives du lundi transforme les immeubles en étalage de la vie intime de leurs habitants .



Des garages proches des logements, mais aussi effacés qu'il était possible .



Du lavoir imaginé pour perpétuer la tradition et le contact social.



LAVERIE



Du centre commercial à proximité des habitations .



## Des équipements sportifs - Stade des Razes



Des Ecoles - Ecole du Stade - CM2



ANNEE SCOLAIRE 1961-1962

**Mai 1971**

*R. Commère*



Avenue de la Gare et  
terrassement de l'autoroute  
dans sa partie couverte





La Gare





Centre ville





Place du marché  
aux légumes

Place du centre





Le centre Hospitalier  
avec les nouvelles  
Habitations  
Quartier Saint Pierre



rue Laprat  
2009





Place Lachaux

Ancien emplacement du dernier puits de mine de Firminy

Collège  
Waldeck- Rousseau  
de Saint Pierre



L'Hôtel de Ville

avec le marché sur la place du Breuil





L'Hôtel de Ville de nuit  
avec la fontaine  
de la place du Breuil



Lycée Jacob Holtzer  
inauguré en 1970



# Année 1966 - 1967



Le Château des Bruneaux, acquis en 1967 par la ville pour être démoli.  
Il est sauvé par la société d'Histoire de Firminy qui le restaure depuis 1972.



La première Vogue des Noix de Firminy a été autorisée sous Louis XII, en 1507.

A l'origine, cette fête était le week-end après la foire aux noix fixée au 7 octobre.

La Vogue est la fête annuelle d'une ville ou d'un village.

Et pour clôturer cette fête, chaque année, il y a le " Corso ", qui est une sorte de carnaval.



*Vogue des Noix, Place du Breuil : la descente sur câble au-dessus d'un filet de sécurité.  
Au fond, les chevaux de bois. Au 1<sup>er</sup> plan, les amateurs de sensations fortes.*



*Corso... ou plus exactement kermesse commerciale avec défilé de voitures fleuries dans les années 30.  
A gauche, la palissade délimite l'enceinte payante de la fête.*



villes de  
**Firminy**

# VOGUE DES NOIX

Du samedi 15 au dimanche 23 octobre 2011  
demi-tarif le mercredi 19 octobre

# 40 ANS DU CORSO!

dimanche 23 à partir de 14h

Comité  
des Fêtes  
Firminy

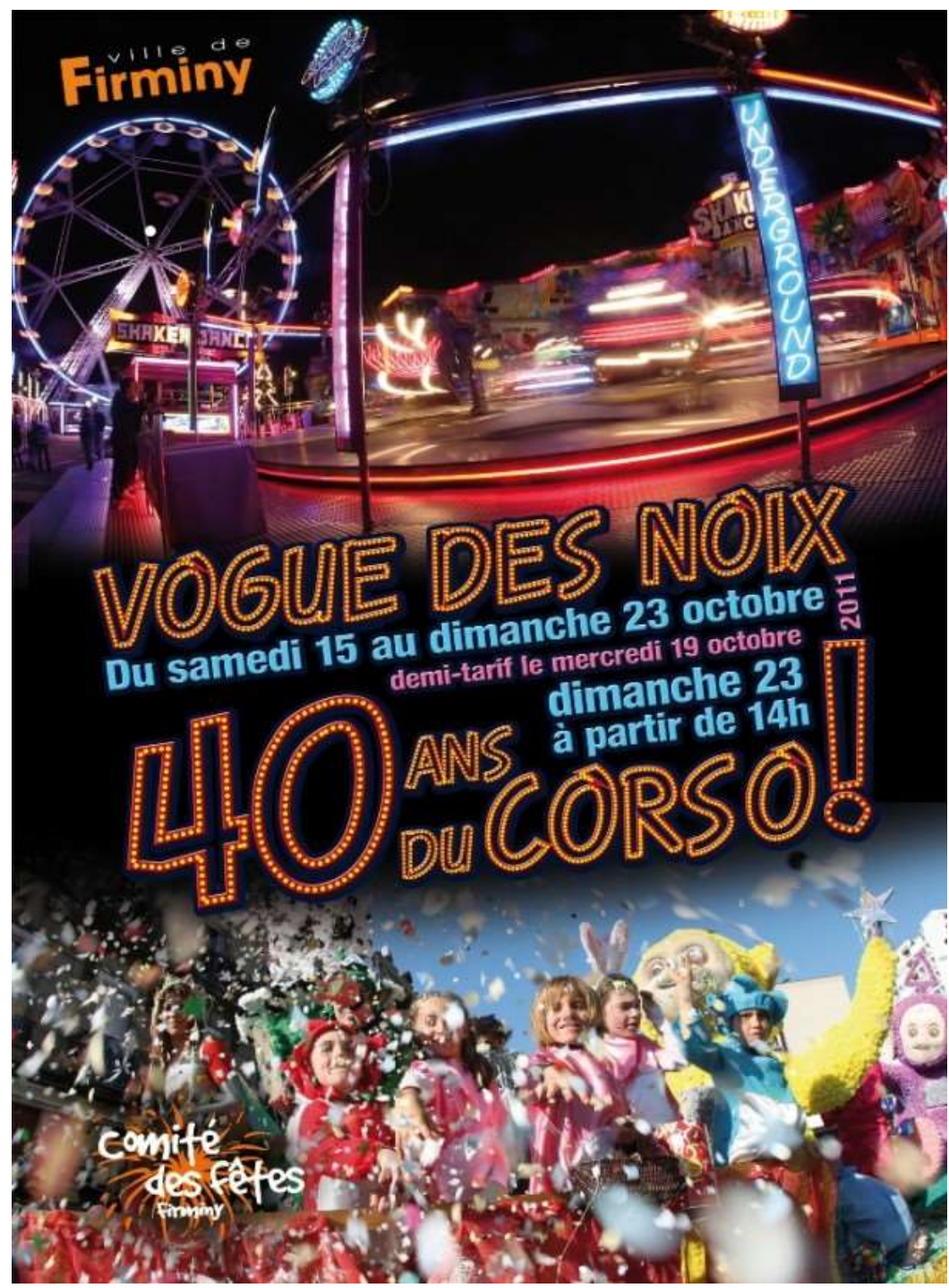



Attractions de la vogue



